

2024

Santa Casa da
Misericórdia de
Alcantarilha

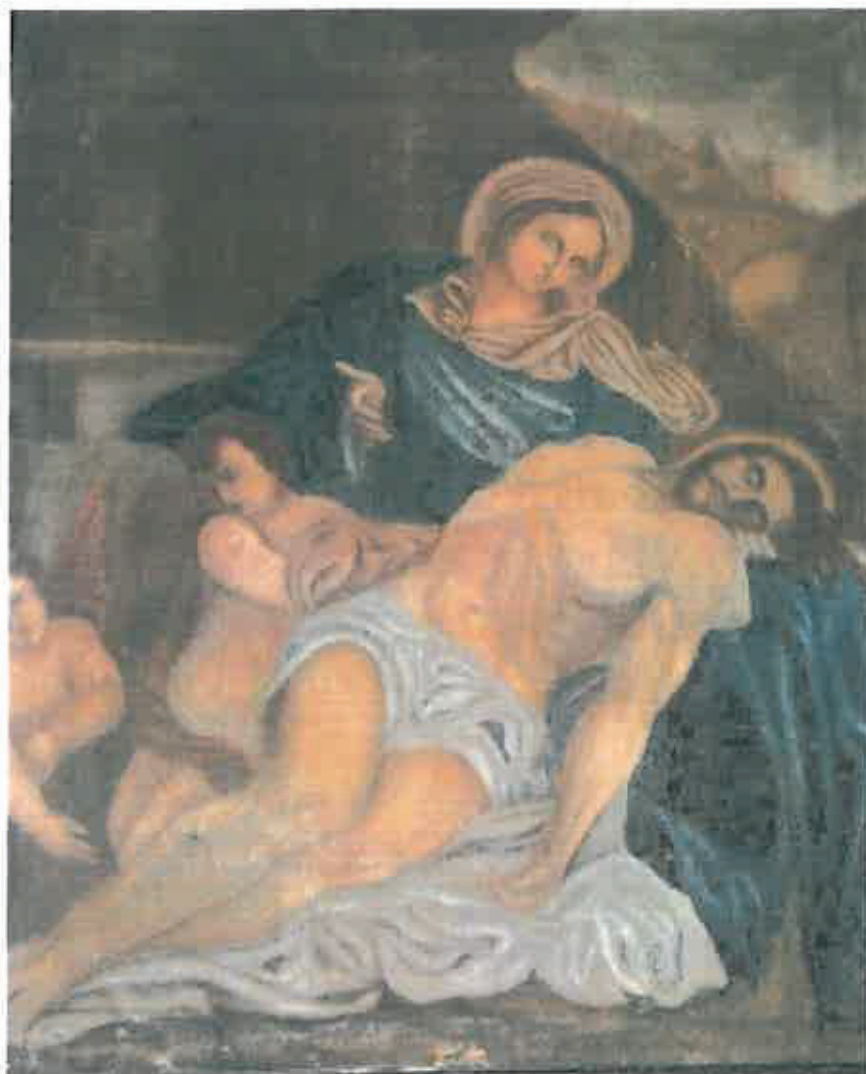

RELATÓRIO DE ATIVIDADES E CONTAS DE 2024



Órgão Sociais para o quadriénio de 2022/2025 da Instituição.

Órgãos Sociais

Assembleia Geral

Presidente – Jorge Manuel Guerreiro da Silva

Secretária - Helena Cistina Santos Gonçalves Silva

Secretária - Célia Maria Rodrigues Costa Sequeira

Conselho Fiscal

Presidente – Nuno José Braz Simões

Vogal – Arnaldo José Vieira Guerreiro

Vogal – Tiago João de Brito Vieira da Silva

Suplente – Afonso Maria dos Santos Fernandes e Fernando Silva Gois

Mesa Administrativa

Provedor - João José Palma dos Santos

Vice-Provedor - José Manuel Brito Estevão

Secretário - João Filipe Melo dos Santos Brito

Tesoureiro - José Manuel da Conceição Costa

Vogal - Ricardo Jorge Lima Estevão

Vogal - Artur Jorge da Conceição Correia

Vogal – Alexandre Fernandes Reis Cabrita

Suplentes – Maria de Jesus Coelho Carrasquinho Cabrita

Maria da Conceição Guerreiro Paulo Reis Cabrita



Relatório de Atividades para o Ano Económico de 2024

I – Introdução

Em conformidade com o disposto na alínea b) do nº 2 do Artº. 22º. do Compromisso da Irmandade e nos termos legais, a Mesa Administrativa vem submeter à discussão e votação da Assembleia Geral dos Irmãos da Santa Casa da Misericórdia de Alcantarilha, o Relatório de Atividades respeitantes ao exercício de 2024.

Em coerência com a Missão da Instituição, a mesa Administrativa procurou, durante o ano económico de 2024, fazer o aproveitamento racional e conveniente dos recursos, de forma a garantir uma maior estabilidade financeira, sem descuidar a oportuna modernização das várias valências e da condição de vida dos seus Utentes, fim último da Instituição.

Continuamos focados na expansão do preenchimento das vagas da valência do Centro de Dia e Serviço de Apoio ao domicílio, obras de reconstrução do edifício da creche e reabilitação da Igreja da Misericórdia.

Foi elaborada uma candidatura ao PRR para obras de reconstrução do edifício da Creche porque o mesmo atualmente necessita de obras para estar em conformidade com a lei de funcionamento das entidades supervisoras Segurança Social e Ministério da Educação.

O Relatório foi elaborado de uma forma simples e acessível e a sua leitura atenta dará aos Irmãos uma visão clara do trabalho realizado e dos resultados obtidos.

II – Funcionamento

A Santa Casa da Misericórdia de Alcantarilha conta com seis valências a funcionar com o respetivo acordo de cooperação firmado com o Centro Regional de Segurança Social de Faro.

A 31 de Dezembro 2024 as valências estavam distribuídas da seguinte forma:

Valência	Capacidade	Nº Utentes	Acordo Seg. Social
ERPI	45	45	30
Centro de Dia	51	29	25



[Relatório de Atividades e Contas 2024]

SAD	50	39	25
Creche	20	20	20
Pré-Escolar	50	50	48
ATL	40	27	25

O Quadro de Pessoal a 31 de Dezembro de 2024 era constituído por 62 funcionários, distribuídos da seguinte forma:

LAR

- * 2 Diretoras Técnica (ERPI, SAD e CD)
 - * 1 Enfermeira
 - * 1 Chefe de Departamento Administrativo/Financeiro
 - * 1 Administrativa
 - * 2 Animadoras Culturais
 - * 2 Encarregada Serviços Gerais
 - * 1 Chefe Ajudante Familiares SAD
 - * 10 Ajudantes Familiares SAD
 - * 3 Cozinheiros (as) (LAR)
 - * 3 Ajudantes de Cozinha (LAR)
 - * 2 Motoristas/Jardineiros/Manutenção
 - * 14 Ajudantes de Lar/CD
 - * 2 Trabalhadoras de Serviços Gerais
 - * 1 Nutricionista
- Total – 45 funcionários**

CRECHE

- * 1 Diretora Técnica
- * 3 Educadoras de Infância
- * 1 Coordenadora Pedagógica/Educadora de Infância
- * 9 Ajudantes Ação Educativa



[Relatório de Atividades e Contas 2024]

- * 1 Trabalhadora de Serviços Gerais
- * 1 Cozinheira
- * 1 Ajudante de Cozinha
- Total – 17 funcionários

Colaboradores afetos em regime de avença:

- * 1 Médico
- * 1 Contabilista
- * 1 Advogado
- * 1 Enfermeiro (Prestação de serviços)
- * 1 Vectorêxito (prestação serviços aulas extracurriculares).

Contratos com empresas de prestação de trabalhos especializados, temos:

- * 1 Saúde, Segurança e Higiene no Trabalho
- * 1 Sistema de Detecção de Incêndios e Intrusão
- * 1 Desratização e Desbaratização
- * 2 Apoio Informático – Hardware e Software
- * Rentokil – Empresa de Recolha de Resíduos.

III – Principais ações efetuadas em 2024

ERPI; SAD; CENTRO DE DIA; CRECHE

- Continuidade da promoção e alargamento do Apoio Domiciliário, nas Uniões de Freguesias de Alcantarilha/Pêra, Algoz/Tunes e Freguesia de Armação de Pêra e rede social da Instituição.
- Campanha de sensibilização ambiental, na recolha de papel junto da população nomeadamente, na promoção da Campanha do Banco Alimentar “Papel por Alimentos”.
- Participação da Irmandade das festas religiosas da Paróquia;
- Participação na angariação de alimentos para o Banco Alimentar;
- Realização de visitas domiciliárias, sempre que se considere pertinente.
- Divulgação através da Rede Social Facebook, das atividades realizadas pelos nossos utentes.



[Relatório de Atividades e Contas 2024]

- Principais sessões e atividades em ERPI e CD

- Sessões de Estimulação Cognitiva;

- Sessões de Movimento;

- Sessões de Reminiscência;

- Dinâmicas de Grupo;

- Momentos de Estética;

-Comemoração de dias festivos, entre outras atividades de música, animação de dança, teatro, leitura, passeios pela Vila de Alcantarilha e passeios no concelho de Silves.

- Nas atividades da Creche, podemos destacar:

- As comemorações do Carnaval, Dia do Pai, Dia da Mãe, Páscoa, Início das Estações do Ano, Dia da Criança, Dia da Mulher, Dia dos Avós, Dia da Família, Início e fim do ano letivo, Dia de São Martinho e Natal com exposição de árvores de Natal realizadas pelas crianças e pais e festa de Natal com as crianças e familiares, durante o ano foram representadas peças de teatro e de magia para as crianças, passeio ao Badoca Park, e participação nas atividades escolares do concelho.

IV - Parcerias. /Protocolos

Parcerias. /Protocolos. A Santa Casa da Misericórdia de Alcantarilha manteve a sua disponibilidade para colaborar com outras Entidades, no sentido da solidariedade e do bem comum, e que se traduziu na manutenção dos seguintes Protocolos e Parcerias:

Câmara Municipal de Silves

União das Freguesias de Alcantarilha e Pêra

Farmácia Sudoeste - Alcantarilha

Ótica Arade

NBfisio Alcantarilha

Bombeiros Voluntários de Silves



[Relatório de Atividades e Contas 2024]

Promover parcerias junto do Instituto de Emprego e Formação Profissional (I.E.F.P.), procurando realizar estágios profissionais, outros programas que permitam a inserção de jovens na vida ativa.

V - Assistência Religiosa

-Continuação da assistência espiritual e religiosa aos utentes, com celebração da eucaristia às quartas-feiras, de manhã, na Capela da Instituição.

VI- Contas 2024

1 Referencial Contabilístico de Preparação das Demonstrações Financeiras

Em 2024 as Demonstrações Financeiras foram elaboradas no pressuposto da continuidade das operações a partir dos livros e registos contabilísticos da Entidade e de acordo com a Norma Contabilística e de Relato Financeiro para as Entidades do Sector Não Lucrativo (NCRF-ESNL) aprovado pelo Decreto-Lei n.º 36-A/2011 de 9 de Março. No Anexo II do referido Decreto, refere que o Sistema de Normalização para Entidades do Sector Não Lucrativo é composto por:

- Bases para a Apresentação das Demonstrações Financeiras (BADF);
- Modelos de Demonstrações Financeiras (MDF) – Portaria n.º 105/2011 de 14 de Março;
- Código de Contas (CC) – Portaria n.º 106/2011 de 14 de Março;
- NCRF-ESNL – Aviso n.º 6726-B/2011 de 14 de Março;
- Normas Interpretativas (NI)

2 Principais Políticas Contabilísticas

As principais políticas contabilísticas aplicadas pela Entidade na elaboração das Demonstrações Financeiras foram as seguintes:

2.1 Bases de Apresentação



[Relatório de Atividades e Contas 2024]

As Demonstrações Financeiras foram preparadas de acordo com as Bases de Apresentação das Demonstrações Financeiras (BADF)

2.2 Políticas de Reconhecimento e Mensuração

2.2.1 Ativos Fixos Tangíveis

Os “Ativos Fixos Tangíveis” encontram-se registados ao custo de aquisição ou de produção, deduzido das depreciações e das perdas por imparidade acumuladas. O custo de aquisição ou produção inicialmente registado, inclui o custo de compra, quaisquer custos diretamente atribuíveis às atividades necessárias para colocar os ativos na localização e condição necessárias para operarem da forma pretendida e, se aplicável, a estimativa inicial dos custos de desmantelamento e remoção dos ativos e de restauração dos respetivos locais de instalação ou operação dos mesmos que a Entidade espera vir a incorrer.

Os ativos que foram atribuídos à Entidade a título gratuito encontram-se mensurados ao seu justo valor, ao valor pelo qual estão segurados ou ao valor pelo qual figuravam na contabilidade.

As despesas subsequentes que a Entidade tenha com manutenção e reparação dos ativos são registadas como gastos no período em que são incorridas, desde que não sejam suscetíveis de gerar benefícios económicos futuros adicionais

As depreciações são calculadas, assim que os bens estão em condições de ser utilizado, pelo método da linha reta/do saldo decrescente/das unidades de produção em conformidade com o período de vida útil estimado para cada grupo de bens.

As taxas de depreciação utilizadas correspondem aos períodos de vida útil estimada que se encontra na tabela abaixo:

Descrição	Vida útil estimada (anos)
Terrenos e recursos naturais	-
Edifícios e outras construções	20
Equipamento básico	6
Equipamento de transporte	5
Equipamento biológico	-
Equipamento administrativo	6
Outros Activos fixos tangíveis	8

A Entidade revê anualmente a vida útil de cada ativa, assim como o seu respetivo valor residual quando este exista.



[Relatório de Atividades e Contas 2024]

As mais ou menos valias provenientes da venda de ativos fixos tangíveis são determinadas pela diferença entre o valor de realização e a quantia escriturada na data de alienação, as sendo que se encontra espelhadas na Demonstração dos Resultados nas rubricas “Outros rendimentos operacionais” ou “Outros gastos operacionais”.

3 Demonstração de Resultados

Rendimentos e Gastos	2024	2023	2022
Vendas e serviços prestados	888 024,96 €	824 799,97 €	709 371,84 €
Subsídios, doações e legados à exploração	703 386,23 €	651 378,46 €	653 888,14 €
Custo mercadoria vendidas e das matérias consumidas	-148 384,10 €	-32 051,61 €	-18 427,31 €
Fornecimentos e serviços externos	-318 543,69 €	-432 694,64 €	-426 957,35 €
Gastos com o Pessoal	-1 042 631,97 €	-942 154,68 €	-925 776,42 €
Provisões	0,00 €	0,00 €	0,00 €
Outros rendimentos e ganhos	100 078,68 €	109 269,82 €	63 197,57 €
Outros gastos e perdas	-429,76 €	-480,00 €	-1 774,29 €
Resultados antes de depreciações, gastos de financiamento e impostos	181 500,35 €	178 067,32 €	53 522,18 €
Gastos/reversões de depreciação e de amortização	-129 796,31 €	-139 535,17 €	-97 667,83 €
Resultado Operacional	51 704,04 €	38 532,15 €	-44 145,65 €
Juros e rendimentos similares obtidos	50,86 €	0,04 €	0,00 €
Juros e gastos similares suportados	-62 650,46 €	-50 648,85 €	-38 722,00 €
Resultados antes de impostos	-10 895,56 €	-12 116,66 €	-82 867,65 €
Imposto sobre o rendimento do período	0,00 €	0,00 €	0,00 €
Resultado líquido do período	-10 895,56 €	-12 116,66 €	-82 867,65 €



3.1 Análise das Prestações de Serviços 2023/2024

Contas	Descrição	2024	2023	Variação	%
72	Prestações de Serviços	888 024,96 €	824 799,97 €	63 224,99 €	7,67%
72111	Creche	5 190,48 €	21 976,84 €	-16 786,36 €	-76,38%
72112	Jardins de Infância	71 205,79 €	60 595,28 €	10 610,51 €	17,51%
72113	ATL	27 366,91 €	18 695,40 €	8 671,51 €	46,38%
72141	Lares	512 241,40 €	482 929,11 €	29 312,29 €	6,07%
72142	Centro de Dia	97 644,02 €	88 586,23 €	9 057,79 €	10,22%
72143	Apoio Domiciliário	171 312,36 €	147 202,85 €	24 109,51 €	16,38%

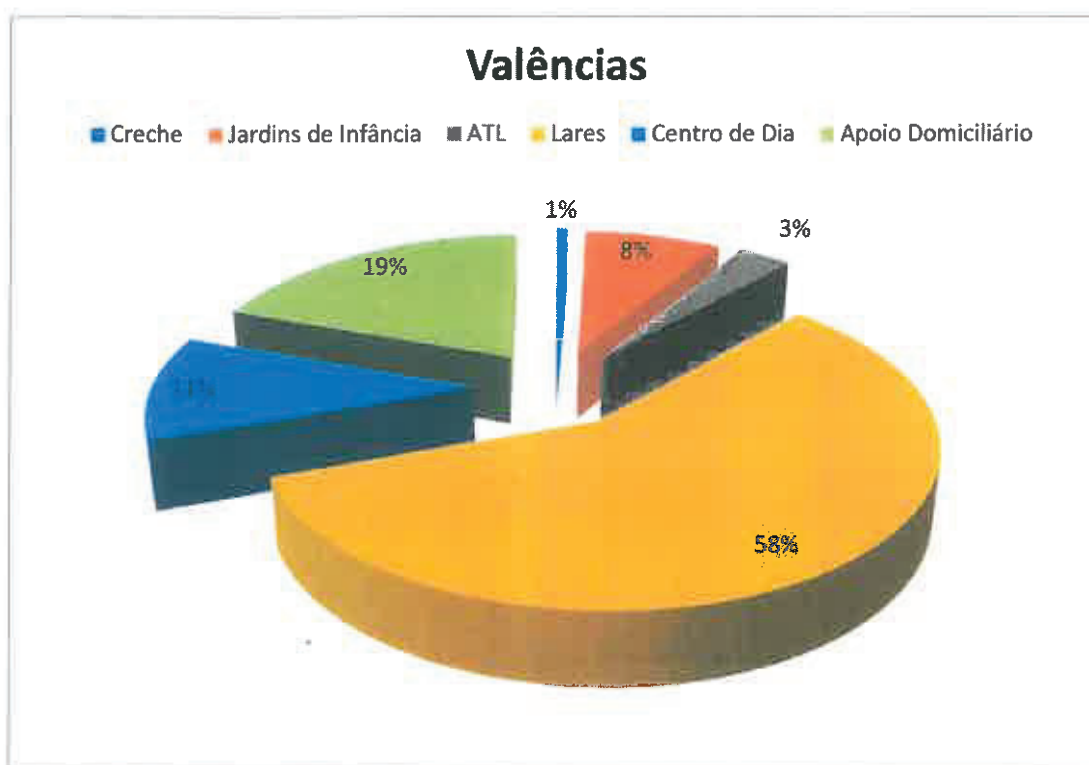



[Relatório de Atividades e Contas 2024]

3.2 Demonstração de Resultados Versus Orçamento

Contas	Descrição	Valor	Orçamento	Desvio
61	Custo Mercadorias	148 384,10 €	0,00 €	148 384,10 €
62	Fornecimentos e serviços	318 543,69 €	403 779,47 €	-85 235,78 €
63	Gastos com o Pessoal	1 042 631,97 €	1 102 135,10 €	-59 503,13 €
64	Gastos com depreciações	129 796,31 €	97 667,83 €	32 128,48 €
66	Perdas por redução		0,00 €	0,00 €
67	Provisões		0,00 €	0,00 €
68	Outros Gastos	429,76 €	0,00 €	429,76 €
69	Gastos de Financiamento	62 650,46 €	62 468,40 €	182,06 €
				0,00 €
	TOTAL	1 702 436,29 €	1 666 050,80 €	36 385,49 €
72	Prestações de Serviços	888 024,96 €	839 962,44 €	48 062,52 €
75	Subsídios	703 386,23 €	684 386,66 €	18 999,57 €
78	Outros rendimentos	100 078,68 €	60 834,54 €	39 244,14 €
79	Juros	50,86 €	0,00 €	50,86 €
				0,00 €
	TOTAL	1 691 540,73 €	1 585 183,64 €	106 357,09 €

Resultado	-10 895,56 €	-80 867,16 €	69 971,60 €
------------------	---------------------	---------------------	--------------------

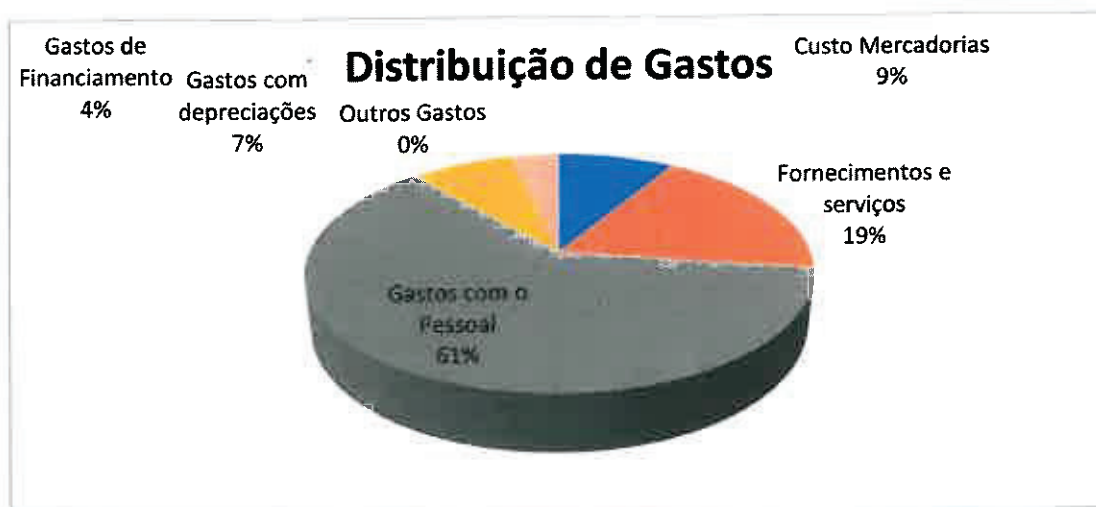



[Relatório de Atividades e Contas 2024]

4 Ativos fixos tangíveis

Descrição	2024					Saldo final
	Saldo inicial	Aquisições / Dotações	Abates	Transferências	Revalorizações	
Custo						
Terrenos e recursos naturais	0,00					0,00
Edifícios e outras construções	2.877.039,21	4.428,00				2.881.467,21
Equipamento básico	294.850,58	931,38				295.781,96
Equipamento de transporte	128.024,33	37.000,00				165.024,33
Equipamento biológico	58.669,65					58.669,65
Equipamento administrativo	0,00					0,00
Outros Activos fixos tangíveis	179.840,61					179.840,61
Total	3.538.424,38	42.359,38	0,00	0,00	0,00	3.580.783,76
Depreciações acumuladas						
Terrenos e recursos naturais	0,00					0,00
Edifícios e outras construções	639.177,04	111.644,39				750.821,43
Equipamento básico	293.522,09	6.879,62				300.401,71
Equipamento de transporte	84.354,99	10.997,50				95.352,49
Equipamento biológico	20.595,33	136,88				20.732,21
Equipamento administrativo	67.060,63					67.060,63
Outros Activos fixos tangíveis	0,00					0,00
Total	1.104.710,08	129.658,39	0,00	0,00	0,00	1.234.368,47

5 Custos de empréstimos obtidos

Os encargos financeiros relacionados com empréstimos obtidos são usualmente reconhecidos como gastos à medida que são incorridos.

Descrição	2024			2023		
	Corrente	Não Corrente	Total	Corrente	Não Corrente	Total
Empréstimos Bancários	905.870,90	0,00	905.870,90	958.731,00	0,00	958.731,00
Locações Financeiras	0,00	0,00	0,00	0,00	0,00	0,00
Descobertos Bancários	0,00	0,00	0,00	0,00	0,00	0,00
Contas caucionadas			0,00			0,00
Contas Bancárias de Factoring			0,00			0,00
Contas bancárias de letras descontadas			0,00			0,00
Outros Empréstimos	0,00	0,00	0,00	0,00	0,00	0,00
Total	905.870,90	0,00	905.870,90	958.731,00	0,00	958.731,00



[Relatório de Atividades e Contas 2024]

Os empréstimos em dívida da Entidade, detalham-se como segue:

Descrição/Banco	Capital Inicial	Valor a 31/12	OBS
Crédito Agrícola	1.000.000,00	789.278,31	
Santander	200.000,00	92.592,59	
CCC – Crédito Agrícola	40.000,00	24.000,00	
Total	1.240.000,00	905.870,90	

6 Inventários

Em 31 de Dezembro de 2024 e de 2023 a rubrica “Inventários” apresentava os seguintes valores:

Descrição	2023				2024		
	Inventário inicial	Compras	Reclassificações e Regularizações	Inventário final	Compras	Reclassificações e Regularizações	Inventário final
Mercadorias	1.259,64	1.439,95	0,00	1.202,93	0,00	0,00	861,54
Matérias-primas, subsidiárias e de consumo	0,00	30.554,95	0,00	0,00	149.851,57	0,00	1.760,58
Produtos acabados e intermédios	0,00		0,00	0,00		0,00	0,00
Subprodutos, desperdícios, resíduos e refugos	0,00		0,00	0,00		0,00	0,00
Produtos e trabalhos em curso	0,00		0,00	0,00		0,00	0,00
Total	1.259,64	31.994,90	0,00	1.202,93	149.851,57	0,00	2.622,12
Custo das mercadorias vendidas e das matérias consumidas				32.051,61			148.384,10
Variações nos inventários da produção				0,00			0,00

7 Benefícios dos empregados

Os órgãos administrativos não usufruem de quaisquer remunerações.

O número médio de pessoas ao serviço da Instituição em 2024 foi de 62 funcionários/mês.

Os gastos que a Entidade incorreu com os funcionários foram os seguintes:



[Relatório de Atividades e Contas 2024]

Os empréstimos em dívida da Entidade, detalham-se como segue:

Descrição/Banco	Capital Inicial	Valor a 31/12	OBS
Crédito Agrícola	1.000.000,00	789.278,31	
Santander	200.000,00	92.592,59	
CCC – Crédito Agrícola	40.000,00	24.000,00	
Total	1.240.000,00	905.870,90	

6 Inventários

Em 31 de Dezembro de 2024 e de 2023 a rubrica “Inventários” apresentava os seguintes valores:

Descrição	2023				2024		
	Inventário inicial	Compras	Reclassificações e Regularizações	Inventário final	Compras	Reclassificações e Regularizações	Inventário final
Mercadorias	1.259,64	1.439,95	0,00	1.202,93	0,00	0,00	861,54
Matérias-primas, subsidiárias e de consumo	0,00	30.554,95	0,00	0,00	149.851,57	0,00	1.760,58
Produtos acabados e intermédios	0,00		0,00	0,00		0,00	0,00
Subprodutos, desperdícios, resíduos e refugos	0,00		0,00	0,00		0,00	0,00
Produtos e trabalhos em curso	0,00		0,00	0,00		0,00	0,00
Total	1.259,64	31.994,90	0,00	1.202,93	149.851,57	0,00	2.622,12
Custo das mercadorias vendidas e das matérias consumidas				32.051,61			148.384,10
Variações nos inventários da produção				0,00			0,00

7 Benefícios dos empregados

Os órgãos administrativos não usufruem de quaisquer remunerações.

O número médio de pessoas ao serviço da Instituição em 2024 foi de 62 funcionários/mês.

Os gastos que a Entidade incorreu com os funcionários foram os seguintes:



[Relatório de Atividades e Contas 2024]

Descrição	2024	2023
Remunerações aos Órgãos Sociais	0,00	0,00
Remunerações ao pessoal	844.446,28	761.130,44
Benefícios Pós-Emprego	0,00	0,00
Indemnizações	0,00	0,00
Encargos sobre as Remunerações	186.995,16	167.936,23
Seguros de Acidentes no Trabalho e Doenças Profissionais	9.222,19	11.201,80
Gastos de Acção Social	0,00	0,00
Outros Gastos com o Pessoal	1.968,34	1.886,21
Total	1.042.631,97	942.154,68

8 Outras Informações

De forma a uma melhor compreensão das restantes demonstrações financeiras, são divulgadas as seguintes informações.

8.1 Depósitos Bancários

A rubrica de “Caixa e Depósitos Bancários”, a 31 de Dezembro de 2024 e 2023, encontrava-se com os seguintes saldo:

Descrição	2024	2023
Depósitos à ordem	8.229,01	22.012,48
Depósitos a prazo	0	0
Outros		
Total	8.229,01	22.012,48

8.2 Fornecedores

O saldo da rubrica de “Fornecedores” é discriminado da seguinte forma:

Descrição	2024	2023
Fornecedores c/c	155.183,06	201.886,37
Fornecedores títulos a pagar	0,00	0,00
Fornecedores facturas em recepção e conferência	0,00	0,00
Total	155.183,06	201.886,37

8.3 Fornecimentos e serviços externos

A repartição dos “Fornecimentos e serviços externos” nos períodos findos em 31 de Dezembro de 2024 e de 2023, foi a seguinte:



[Relatório de Atividades e Contas 2024]

Descrição	2024	2023
Subcontratos	83.598,06	194.672,25
Serviços especializados	52.881,12	70.486,07
Materiais	15.800,38	17.124,50
Energia e fluidos	85.879,27	77.926,65
Deslocações, estadas e transportes	36,99	50,78
Serviços diversos	80.347,87	72.434,39
Total	318.543,69	432.694,64

8.4 Outros rendimentos e ganhos

A rubrica de “Outros rendimentos e ganhos” encontra-se dividida da seguinte forma:

Descrição	2024	2023
Rendimentos Suplementares	30.220,62	39.591,52
Descontos de pronto pagamento obtidos	0,00	0,00
Recuperação de dívidas a receber	0,00	0,00
Ganhos em inventários	0,00	0,00
Rendimentos e ganhos em subsidiárias, associadas e empreendimentos conjuntos	0,00	0,00
Rendimentos e ganhos nos restantes activos financeiros	0,00	0,00
Rendimentos e ganhos em investimentos não financeiros	0,00	0,00
Outros rendimentos e ganhos	69.858,06	69.678,30
Total	100.078,68	109.269,82

8.5 Resultados Financeiros

Nos períodos de 2024 e 2023 foram reconhecidos os seguintes gastos e rendimentos relacionados com juros e similares:

Descrição	2024	2023
Juros e gastos similares suportados		
Juros suportados	62.650,46	50.641,71
Diferenças de câmbio desfavoráveis	0,00	0,00
Outros gastos e perdas de financiamento	0,00	7,14
Total	62.650,46	50.648,85
Juros e rendimentos similares obtidos		
Juros obtidos	50,86	0,04
Dividendos obtidos	0,00	0,00
Outros Rendimentos similares	0,00	0,00
Total	50,86	0,04
Resultados Financeiros	-62.599,60	-50.648,81



VII – Agradecimentos

É nosso dever também agradecer o apoio, a confiança, a entreaajuda das Entidades especialmente do Ministério da Solidariedade, do Emprego e da Segurança Social, do Centro Distrital de Faro, que vêm respondendo de uma forma muito positiva e cooperante com a nossa Instituição na melhoria das boas práticas; a Câmara Municipal de Silves, ao Centro de Emprego de Portimão, à União de Freguesias de Alcantarilha e Pêra, aos Bombeiros Voluntários de Silves. Aos Colaboradores e Voluntários da nossa Instituição queremos agradecer o seu trabalho empenhado e dedicação, que todos conhecem, colaboram na execução das tarefas que lhe estão confiadas, prestando assim um serviço social que marca a diferença, e tem sido reconhecido pelos muitos familiares dos utentes o que enobrece a nossa Misericórdia, e lhe dá mais credibilidade. É justo que lhes tributemos a nossa gratidão como testemunho do nosso apreço.

À consideração da Assembleia Geral,

Alcantarilha, 20 de Março de 2025

A MESA ADMINISTRATIVA,

Provedor - João José Palma Santos

_____ 

Vice-Provedor – José Manuel Brito Estevão

_____ 

Secretário - João Filipe Melo dos Santos Brito

_____ 

Tesoureiro - José Manuel da Conceição Costa

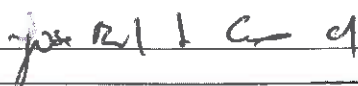
_____ 



[Relatório de Atividades e Contas 2024]

Vogal – Ricardo Jorge Lima Estevão



Vogal – Artur Jorge da Conceição Correio



Vogal – Alexandre Fernandes Reis Cabrita

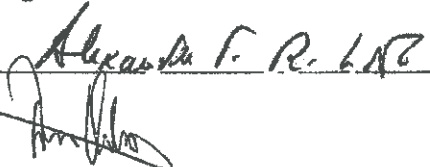

Aprovado em Assembleia Geral de Irmãos

206213557

52398

Da Santa Casa da Misericórdia de Alcantarilha, 27 de Março 2025.

O Presidente da Mesa da Assembleia Geral

